

Settlementet på Vesterbro



Feriekolonien Lyngborgen i Odsherred

Om udlejning af Lyngborgen og dens feriehuse i Odsherred

af

Ove Carlsen og
Lone Christiansen

Mit Forlag: ISBN
978-87-92077-28-8

2. udgave
Juni 2016

INDHOLDSFORTEGNELSE	Side
Titelblad	1
Indholdsfortegnelse	2
Forord	2
Lyngborgens placering i Odsherred	3
Vejen til Lyngborgeren fra København	4
Husene på Lyngborgens grund	5
Feriekolonien Lyngborgeren	6
Naturskolen	8
Viceværtboligen Sommerhuset (feriehus i lavsæsonen)	9
De 4 hytter bag Sommerhuset	10
Feriehuset Skovhuset ved Lyngvejen	11
Feriehuset Palæet ved Lyngvejen	12
Fælleshuset ved Lyngvejen	13
Overnatningspriser	14
Hvordan lejer jeg Lyngborgeren og dens feriehus?	15
Udlejningsvilkår for Lyngborgeren og dens feriehus	16
Nyttige kontakter ved udlejning af Lyngborgeren og feriehusene	17
Seværdigheder i Lyngborgens omegn og i Odsherred i øvrigt	18
Lyngborgens grund og nærmeste omegn	19
Arbejdsweekender for Settlementets frivillige	23
Husene på Lyngborgeren gennem tiden	25
Gamle billeder fra Lyngborgens historie siden starten i 1920	26
For dem der vil vide mere om Settlementets historie	27
Lyngborgens 75-års jubilæum i 1995 og Settlementets 100-års jubilæum i 2011	28

FORORD

Formålet med denne brochure er alene at stimulere udlejningen af Lyngborgeren og af feriehusene på Settlementet på Vesterbros feriekoloni Lyngborgeren i Odsherred lige ud til Sejerø Bugt og ca. 5 km fra stationsbyen Vig. Der har feriekolonien ligget siden 1920.

Feriekoloniens økonomi skal blot hvile i sig selv. Overnatningspriserne (se side **14**) er derfor sat på så rimeligt et niveau, at alle burde kunne være med. Er der nogen, der ikke kan det, så er der mulighed for rabat i særlige tilfælde (se side **15**). En vis indtjening er naturligvis nødvendig for blot at vedligeholde så stor en feriekoloni, og herudover kommer udgifter til forsikringer, ejendomsskatter m.v. Større renoveringsprojekter på feriekolonien sker således altid via fondsbevillinger.

Administrationen, driften og vedligeholdelsen af feriekolonien Lyngborgeren udføres i høj grad af frivillige, hvoraf flere af dem selv er kommet på lejren som børn. Denne brochure appellerer til mulige nye lejere af Lyngborgeren og dens feriehus, hvad enten det er Settlementets egne brugere på Vesterbro i København eller folk udefra. Gør din drøm om en anderledes ferie under danske himmelstrøg til virkelighed.

Settlementet på Vesterbro hed indtil 2013 Kristeligt Studenter-Settlement.

Husk: Det er slet ikke nødvendigt at læse hele denne brochure igennem for at kunne leje huse på Lyngborgeren. De vigtigste dele står i første halvdel af brochuren. **Brug indholdsfortegnelsen** øverst på denne side til at navigere rundt i brochuren med.

Lyngborgens placering i Odsherred



Lyngborgens placering i Odsherred: Lyngborgens grund ligger i bunden af Sejserø bugt i Ellinge Lyng, og grunden når næsten helt frem til kystlinjen med uhindret udsyn over bugten og med udsigt til Sjællands Odde mod nordvest og Ordrup Næs mod sydvest.

Med **blåt** er indtegnet ruten fra motorvejen ved Holbæk (hovedvej 21) til feriekolonien Lyngborgen. Motorvejen fortsætter i den nye motortrafikvej med samme vejnummer. Vælg frakørslen til Vig og i Vig følges vejen til Lille Egebjerg, Hønsinge, Hønsinge Lyng og ved Lyngvejen drejes til højre, som følges knap to kilometer. Feriekoloniens skilte står i venstre vejside. Den detaljerede rutevejledning med bil til feriekolonien Lyngborgen findes på følgende side 4.

Vejen til Lyngborgen fra København

Vejen til Lyngborgen fra København: Den detaljerede kørselsvejledning er denne:

- 1)** Fra Ring 4 vælges Holbækmotorvejen - hovedvej nr. 21 - til lidt efter Holbæk. Motorvejen fortsætter i den nye motortrafikvej i retning mod Sjællands Odde.
- 2)** Vælg frakørslen mod Vig og følg vejen mod Vig gennem 2 rundkørsler.
- 3)** Følg herefter Vig Parkvej ligeud til den munder ud i Holbækvejen (man behøver således *ikke* køre gennem Vig hovedgade på vej til Lyngborgen!).
- 4)** Drej til venstre *tilbage* mod Vig ca. 1 km ad Holbækvejen.
- 5)** Ved lyskrydset i Vig (ved Super Brugsen og Vig Biograf) drejes til højre ad Ravnsbjergvej, som følges godt 100 m.
- 6)** Drej herefter til højre mod Lille Egebjerg og kør ca. 1 km.
- 7)** I Lille Egebjerg drejes til venstre mod Hønsinge og kør ca. 2 km.
- 8)** I Hønsinge drejes til venstre og følg vej nr. 225 ca. 500 m.
- 9)** Drej til højre ad Smidsholmvej mod Hønsinge Lyng og følg denne knap 2 km.
- 10)** Ved vejens ende ligger Lyngvejen med cafeen kaldet Burgerhjørnet. Drej til højre ad Lyngvejen og følg denne knap 2 km.
- 11a)** For at komme til selve feriekolonien Lyngborgen drejes til venstre på **Toftevej** og følg denne ca. 500 m og en stikvej mod højre. Busser og andre større køretøjer *skal* køre ad Toftevej til Lyngborgen. Husk at to almindelige personbiler kan passere hinanden på Toftevej, hvilket *ikke* gælder for den smalle Enebærvej! Brug parkeringspladsen og undlad venligst at parkere ved selve Lyngborgen!
- 11b)** Skal man til Lyngborgens feriehus fortsættes endnu 200 m ud ad Lyngvejen, hvorefter man drejer til venstre ind på **Enebærvej**. Efter knap 50 m ligger feriehusene Skovhuset, Palæet og Fælleshuset på højre side.



Vejskiltene til Lyngborgen og til feriehusene på Lyngvejen: Skal man til selve Lyngborgen drejes til venstre, når man møder det venstre af ovenstående skilte ved **Toftevej**. Skal man til Lyngborgens feriehus, fortsættes ca. 200 m videre ud ad Lyngvejen, hvorefter der drejes til venstre ad **Enebærvej**, når man ser det højre af ovenstående skilte. Den smalle og ujævne Enebærvej fører dog også til Lyngborgen efter ca. 500 m, men kørsel til Lyngborgen ad Enebærvej anbefales *ikke*!

Husene på Lyngborgens grund



Husene på Lyngborgens grund: På et luftfoto er indtegnet med **violet** farve Lyngborgens grund: Ved den med gult angivne **Lyngvej** i nederste højre hjørne er grunden kun ca. 50 m bred, hvorefter den øges til 100 m. Ud for selve Lyngborgen er den 200 m bred, hvorefter den fortsætter med at være 100 m bred ned til stranden. Bygningerne på grunden er angivet med **blå** farve: **1)** Selve **Lyngborgen** fra 1920; **2)** **Naturskolen** fra 2004; **3)** Vileværtboligen **"Sommerhuset"** fra 1967 (feriehus i lavsæsonen); **4)** **Fire hytter** fra 2008; **5)** Feriehuset **"Skovhuset"** fra 1967; **6)** **"Fælleshuset"** fra 1978 og **7)** Feriehuset **"Palæet"** fra 1986. Den gule vej nederst til højre er **Tøftevej**, som via en stikvej fra Enebærvej fører til Lyngborgen. Den ligeledes med gult angivne **Enebærvej** er den smalle og ujævne vej, der fører direkte til Lyngborgens Feriehus og videre til selve Lyngborgen. Vegetationen på Lyngborgen: Mellem feriehusene og Lyngborgen er der fyrreskov; bagved Lyngborgen følger et sumpet område med birkeskov; herefter et større stykke lyngområde. På vej til sandstranden er der ved den store lagune et sivområde.

Feriekolonien Lyngborgen



Lyngborgen: Selve den firelængede Lyngborg for enden af Enebærvej rummer i alt 58 sovepladser fordelt på 10 soverum: 6 soverum med 4 pladser, 1 med 6 pladser, 1 med 8 pladser og 2 med 10 pladser. For meget store hold råder feriekolonien tillige over 4 nærliggende hytter hver med 4 sovepladser (se side **10**), således at den samlede sengekapaцитet kan komme op på 74 senge.

Herudover har Lyngborgen en spisesal med 60 pladser, køkken med køle- og frysefaciliteter og en stor opholdsstue samt adskillige toiletter og 4 baderum. Der er Wi-Fi på Lyngborgen.



Lyngborgens gård: Den store indre gård på Lyngborgen danner ramme om mange forskellige slags aktiviteter: optræden som her på billedet, aftenhygge med kaffe og sangunderholdning og ikke mindst afslutningsfesten den sidste aften, hvis vejrguderne er flinke.

Stjernehimlen om natten ses bedst fra Lyngborgens gård.

Gården er simpelthen feriekolonien centrale mødested.



Lyngborgens spisesal: Her er der plads til 60 personer fordelt med 12 personer ved 5 borde. Ved de 5 bordender kan der knibes en enkelt person mere.



Lyngborgens opholdsstue: Den store opholdsstue består dels af et antal borde og stole, dels af et par sofaarrangementer.

Naturskolen



Naturskolens værkstedsfløj:

Naturskolen er opført, for at skoler og institutioner kan bruge bygningen og dens faciliteter til nærmere at studere de ting, som børnene har fundet i den omgivende natur eller ned på stranden. Faciliteterne omfatter blandt andet fiskenet, forstørrelsesglas, mikroskoper, akvarier, en motorbåd og meget mere til at udforske naturen med.



Naturskolens store sal: Salen er velegnet til foredrag, til arrangementer som yoga o.l. og til afholdelse af fester. Hvis maden til festen *ikke* kommer udefra, kan man leje Lyngborgen og bruge dens køkkenfaciliteter og soverum til overnattende gæster. Naturskolen har et toilet og et handicaptollet samt et mindre te-køkken. I forbindelse med salen er der et rum til opbevaring af borde og stole. Der er TV i naturskolen.

Viceværtboligen Sommerhuset (feriehus i lavsæsonen)



Viceværtboligen Sommerhuset: Huset har 3 soverum med i alt 5 sovepladser: 1 soverum med 1 plads og 2 med 2 pladser. Herudover har Sommerhuset et køkken, et toilet og bad, en stue med pejs, TV og Wi-Fi samt en verandastue. Bagsiden af huset har en hyggelig solterrasse. Sommerhuset blev renoveret i 2004.

Sommerhuset er bolig for feriekoloniens vicevært fra ca. 1. april til skolernes sommerferie og fra slutningen af skolernes sommerferie til ca. 1. oktober. I skolernes sommerferie bruger de store hold på Lyngborgen som regel Sommerhuset selv. I lavsæsonen fra ca. 1. oktober til ca. 1. april kan Sommerhuset derfor udlejes til andre.

De fire hytter bag Sommerhuset



En af de 4 hytter bag Sommerhuset: I fyrreskoven bag viceværtboligen Sommerhuset ligger der 4 hytter med hver 4 sovepladser. Hytterne er som de øvrige huse på Lyngborgens grund opvarmet med el-paneler. Foran husene er der en lille veranda. Herudover er der ingen faciliteter i de 4 huse. Hytterne er først og fremmest anskaffet for at give en ekstra kapacitet på 16 sovepladser, når meget store hold - over 58 personer - lejer Lyngborgens. Derfor må beboerne i hytterne benytte Lyngborgens toilet- og badefaciliteter eller eventuelt Naturskolens toiletter.



Hjælpes ad: På væggen i spisestuen har i årtier hængt ovenstående skilt med det enkle budskab: "Hjælpes ad". Det gælder ikke kun borddækning, oprydning og opvask men i videre forstand i de sociale sammenhænge, hvori den enkelte indgår på sommerlejren, i Settlementet og ude i samfundet i øvrigt. Budskabet gælder endnu i dag og mere end nogensinde.

Feriehuset Skovhuset



Feriehuset Skovhuset: Som de fleste øvrige feriehusene ligger Skovhuset på adressen Enebærvej 2 helt oppe ved Lyngvejen og dermed ved starten af Enebærvej. Skovhuset har 3 soverum med i alt 11 sovepladser: 1 soverum med 2 pladser, 1 med 4 pladser og 1 med 5 pladser. Der er et køkken i åben forbindelse med opholdsstuen, som har en spiseplads, en hjørnesofa og pejs samt TV. Der er to toiletter - heraf det ene med bad. Skovhuset blev renoveret indvendigt omkring 2010. Der er Wi-Fi ved Lyngborg og feriehusene.

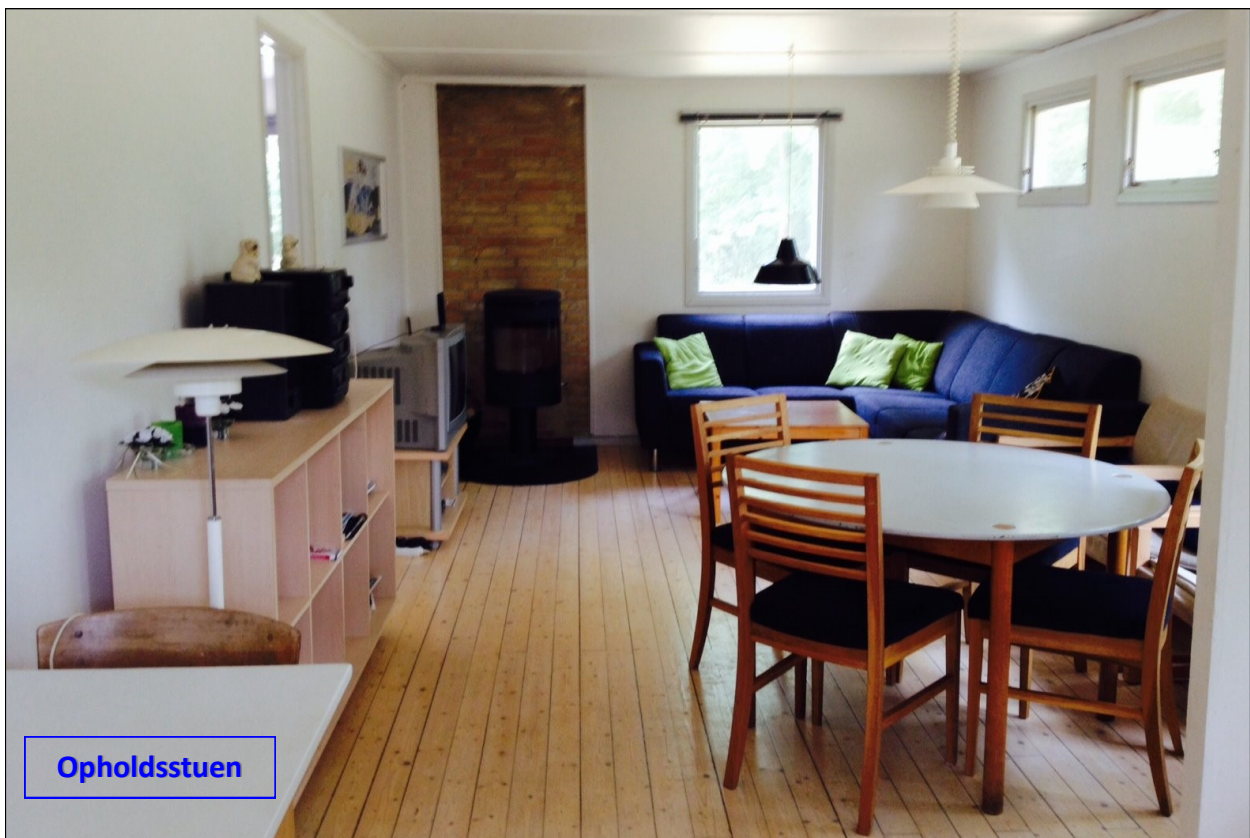

Opholdsstuen

Feriehuset Palæet



Feriehuset Palæet: Huset med det lidt prangende navn, Palæet, har 4 soverum med i alt 12 sovepladser: ét rum med 4 pladser, to rum med 3 pladser og ét rum med 2 pladser. I indgangspartiet er der en vask og et køleskab men ellers er der ingen køkkenfaciliteter i Palæet. Herudover er der to toiletter - heraf det ene med bad. Toiletfaciliteterne i Palæet blev totalrenoverede i 2014. Der er Wi-Fi i Palæet.

Vigtigt: Når man lejer feriehuset Palæet følger det nærliggende Fælleshus med uden ekstra udgifter. Dette hus har et køkken i åben forbindelse med en stor opholdsstue. Der er et toilet med badefaciliteter i Fælleshuset.



Kartoffelskrælning i 1967:

Et af de områder, hvor man altid *hjælpes ad* ved måltiderne på sommerlejren, det er kartoffelskrælningen. Alle børn på køkkenholdet blev "indfanget" og kraftigt opfordret til at deltage i kartoffeltjansen, medens der blev sunget på sangen "Så længe som kartofler overhovedet har en skræl ...".

Fælleshuset



Fælleshuset: Fælleshuset ligger mellem Skovhuset og Palæet. Det indeholder et køkken i åben forbindelse med en stor opholdsstue. Der er herudover et toilet med bad, som blev totalrenoveret i 2014. Til højre for indgangsdøren er der et mindre rum med en vaskemaskine og en tørretumbler (med møntbetaling). Der er Wi-Fi forbindelse og TV-forbindelse i Fælleshuset. **Vigtigt:** Fælleshuset følger gratis med, når man har lejet feriehuset Palæet. Derfor har Skovhusets lejere normalt ikke adgang til Fælleshuset.

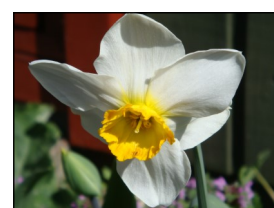

Pinselilje ved Palæet

Den nye terrasse i Fælleshuset: Så hyggeligt kan der være på den nye terrasse på bagsiden af Fælleshuset.

Overnatningspriser pr. 1. juni 2016

Prisliste for udefra kommende lejere af Lyngborgen og familiehusene, der tegner lejekontrakt efter den 1. juni 2016:

1) Ved leje af Lyngborgen (inklusive de 4 hytter):

Der betales en grundleje på **1500 kr.** pr. påbegyndt uge.

Overnatningsprisen for en voksen er **125 kr.**

Overnatningsprisen for en ung (14-17 år): **94 kr.**

Overnatningsprisen for et barn (2-13 år): **63 kr.**

Børn under 2 år er gratis.

For Lyngborgen betaler man *mindst* for 25 personer/døgn. Lyngborgen skal udlejes for *minimum* 2 døgn.

Minimumspris: 25 x 2 x Samlet gennemsnitlig dagsleje/person + grundlejen på 1500 kr.

Beregningseksempel: Et eksternt hold har 6 voksne, 5 unge og 7 børn.

Samlet dagspris bliver: 6 x 125 kr. + 5 x 94 kr. + 7 x 63 kr. eller 1.661 kr.

Samlet gennemsnitlig dagspris pr. person: 1.661/(6 + 5 + 7) eller 92 kr.

Minimumsbetalingen bliver: 25 x 2 x 92 kr. + 1500 kr. eller 6.100 kr.

Ved lejekontraktens indgåelse betales et depositum på **5.000 kr.**

Hvis lejere ophæver lejekontrakten mere end 3 måneder før starten på lejeperioden, mister man **halvdel** af det indbetalte depositum. Ved ophævelse mellem 3 og 1 måned før starten på lejeperioden, mister man **hele** det indbetalte depositum. Hvis lejere ophæver lejekontrakten mindre end 1 måned før starten på lejeperioden, mister man **hele** depositum og skal betale det **fulde** restbeløb af lejen.

(Prislisten fortsætter på næste side)



Det inderste af Sejerø bugt med El-linge Lyng: Billedet er taget fra Esterhøj i Høve i retning mod nord. Øverst i billedet ses begyndelsen af Sjællands Odde. Lidt herunder ses lige udenfor skovkanten et svagt blå område - og det er lagunen, som Lyngborgens grund støder ud til.

Den, der lejer huse på feriekolonien Lyngborgen, skal vide, at dette sted i Odsherreds smukkeste natur har en knap hundrede år lang forbindelse med arbejderkvarteret på stenbroen på Vesterbro i København. Fra dengang Vesterbro var et slumkvarter, hvor det i dag er et eftertragtet boligkvarter for unge og unge familier.

2) Ved leje af feriehusene **Skovhuset, Palæet med Fælleshuset** eller **Sommerhuset**

Feriehusene udlejes til en enhedspris på **600 kr.** pr. døgn. Hele lejebeløbet betales ved kontraktens indgåelse. Hvis lejere af feriehusene ophæver lejekontrakten mindre end 1 måned før starten på lejeperioden, mister man det **fulde** indbetalte lejebeløb. Sommerhuset kan kun lejes fra ca. 1. nov. til ca. 1. april.

3) Eksterne koloniophold (skoler, lejrskoler, børnehaver og fritidshjem) har en specialpris pr. overnatning på 75 kr., uanset om det er et barn eller en voksen. For Naturskolen betaler koloniophold 250 kr./døgn.

4) Naturskolen udlejes separat for 1.000 kr./dag til udefra kommende lejere.

5) Ved meget store grupper med overnattende og mange ikke overnattende gæster (f.eks. bryllupper) forhandles der med den ansvarlige for udlejningen på Idrætsfabrikken om en samlet pris for arrangementet.

6) Der afregnes separat for elforbruget med 2.50 kr. pr. kWh.

7) Den ansvarlige på Idrætsfabrikken for udlejningen, Peter Gorm, kan i særlige tilfælde yde enkeltpersoner eller grupper op til **25% i rabat** på overnatningsprisen på Lyngborgen eller feriehusene efter anmodning herom. Grundlejen og betaling for elforbruget er ikke omfattet af en evt. rabat.

8) Settlementets egne brugere (**interne lejere**) kan rette forespørgsel til den ansvarlige på Idrætsfabrikken for udlejning af feriehus på Lyngborgen med henblik på overnatningspriserne. For at blive betragtet som intern lejer, skal man som bruger af Settlementet betale kontingent til Settlementet (2 x 250 kr. om året).

Hvordan lejer jeg Lyngborgen og dens feriehus?

I vintersæsonen mellem 1. november og 1. april er Lyngborgen og feriehusene (bortset fra Sommerhuset) som regel lukket ned for vinteren. Men der er mulighed for åbning selv i vintersæsonen!

a) Gå ind på Lyngborgens hjemmeside på <http://www.lyngborgen.dk> under fanen "kalender" for at se, hvorvidt Lyngborgen eller det ønskede feriehus er ledigt i den periode, det drejer sig om.

b) Er dette tilfældet, kontakt da så hurtigt som muligt enten Peter Gorm på mailadressen peter@idraetsfabrikken.dk eller Ejnar Crone på mailadressen ejner@idraetsfabrikken.dk med henblik på at reservere Lyngborgen eller det ønskede feriehus i en bestemt periode.

c) Efter højst **3** dage skulle du få svar tilbage, at reservationen er gennemført (under forudsætning af at ingen andre tilfældigvis skulle have nået at reservere feriehuset før dig).

d) Du får tilsendt en lejekontrakt, som du udfylder, underskriver og returnerer til Idrætsfabrikken. Det i lejekontrakten angivne depositum/samlede lejebeløb fremsendes umiddelbart til Idrætsfabrikken med den angivne tidsfrist herfor. Lejekontrakten gælder først, når depositum/samlede lejebeløb er indbetalt.

e) Er der noget, du vil spørge om, kan du ringe til Peter Gorm eller Ejnar Crone i Idrætsfabrikken i Valdemarsgade 14, København V på nr. **33 79 68 79** mandag-onsdag og fredag mellem kl. 8 og 9.

Udlejningsvilkår for Lyngborggen og dens feriehus

1) Overnatningsprisernes gyldighedsperiode: Overnatningspriserne i denne brochure gælder fra 1. juni 2016 at regne - med undtagelse af de tilfælde, hvor der forinden er tegnet lejekontrakt. Overnatningspriserne og udlejningsvilkår vil fremover eventuelt blive justeret hvert år pr. den 1. april.

2) Om tegning af udlejningskontrakt: Når en lejer ønsker at indgå en lejekontrakt, får han en sådan fremsendt til bindende underskrift. Lejekontrakten er først gyldig, når depositum (Lyngborggen) eller det fulde lejebeløb (feriehusene) er indbetalt. Lejer har ved kontakten til Idrætsfabrikken vedrørende lejekontrakten meddelt Settlementet om opholdets varighed og for Lyngborgens vedkommende også om det forventede antal voksne, unge (14-17 år) og børn (2-13 år) på holdet. Det endelige lejebeløb vil som **minimum** baseres på de angivne forhåndsoplysninger om deltagerantal.

Hvis lejere af **Lyngborggen** ophæver lejekontrakten mere end 3 måneder før starten på lejeperioden, mister man **halvdelen** af det indbetalte depositum. Ved ophævelse mellem 3 og 1 måned før starten på lejeperioden, mister man **hele** det indbetalte depositum. Hvis lejere ophæver lejekontrakten mindre end 1 måned før starten på lejeperioden, mister man **hele** depositum og skal betale det **fulde** restbeløb af lejen. Hvis lejere af **feriehusene** ophæver lejekontrakten mindre end 1 måned før starten på lejeperioden, mister man det **fulde** allerede indbetalte lejebeløb.

3) Ved ophøret af lejeperioden: Inden holdets afrejse meddeler den underskriftsansvarlige på lejekontrakten Lyngborgens vicevært om det præcise antal voksne, unge og børn, der har deltaget på holdet på Lyngborggen. Settlementer stoler på, at disse oplysninger om deltagerantallet er sandfærdige. Viceværten aflæser selv holdets forbrug af elektricitet. Den underskriftsansvarlige og Lyngborgens vicevært gennemgår sammen Lyngborggen/det udlejede feriehus med henblik på, om viceværten finder afleveringsforretningen acceptabel. Er dette *ikke* tilfældet, må den underskriftsansvarlige bringe de kritiserede forhold i orden inden afrejsen. Den underskriftsansvarlige har selv pligt til at underrette Settlementet eller viceværten om, hvorvidt der er øvet skader på inventar og lignende. Er dette sket modregnes reparationen eller nyanskaffelsen af det skadelidte i det indbetalte depositum for Lyngborgens vedkommende. For feriehusenes vedkommende vil der komme en efterregning for det ødelagte.

4) Slutrengøring af Lyngborggen og af det lejede feriehus: Nedenstående liste er *ikke* komplet, men den indeholder en række vigtige ting: **a)** Tøm køleskabe og fryseskabe, sluk for dem og vask dem grundigt af; **b)** Rens komfur og evt. ovn; **c)** Ryst madrasserne for sand inden gulvet fejes. Støvsug og vask alle gulve; **d)** Rengør alle badeværelser og diverse vaske på værelserne grundigt; **e)** Tøm alle skraldespande; **f)** Tøm opvaskemaskinen og sæt porcelænet på plads på hylderne; **g)** Sæt alle møbler, borde og bænke samt lamper tilbage på den plads, de havde ved ankomsten; **h)** Fej gården og fjern papir og andet affald omkring feriehuset; **i)** Læg brugte indendørs og udendørs rekvisitter tilbage på rette plads; **j)** Rens evt. pejse og brugte bålpladser for askeaffald; **k)** Sluk for alle lamper og især for de strømslugende el-paneler; **l)** Luk for alle vinduer (sæt begge sprosser på) og døre.

NB: Holdet kan evt. betale sig fra slutrengøringen ved at overlade den til viceværten for ca. 1200 kr. for hele Lyngborggen. Denne ordning gælder for øjeblikket ikke for feriehusene. Her må lejerne selv foretage slutrengøringen. Når viceværten foretager slutrengøring på Lyngborggen skal der afsættes rimelig tid hertil inden ankomsten af det næste hold senere på eftermiddagen. Holdet må derfor påregne tidligere afrejse.

Nyttige kontakter ved udlejning af Lyngborggen/feriehusene

Settlementet på Vesterbro, Dybbølgade 41, 1721 Kbh. V.: **33 22 88 20** (kun i dagtimerne på hverdage)

Idrætsfabrikken, Valdemarsgade 14, 1665 Kbh. V.: **33 79 68 79** (kun i dagtimerne på hverdage)

Telefonen i viceværtboligen **Sommerhuset**: **59 31 57 24** (fastnettelefon)

Lyngborgens **vicevært** i Sommerhuset, Arne Hedstrøm: **22 37 04 44** (mobil)

Lyngborgens **reserve-vicevært** i Højby, Ole Reuther: 28 73 10 51 (mobil)

Lyngborgens **driftschef**, Verner Hansen: **25 78 04 07** (mobil)

Lægehuset i Vig, Torvestrædet 4, 4560 Vig. Tlf. mellem 8 og 16: **59 31 50 12**

Vig Apoteksudsalg, Vig Hovedgade 14, 4560 Vig: **59 31 66 27**

Højby Medicinudleveringssted, Højby Stationsvej 8, 4573 Højby: **59 30 20 04**

Asnæs Apotek, Asnæs Centret 7, 4550 Asnæs: **59 65 06 00**

Nykøbing Apotek, Algade 20, 4500 Nykøbing Sjælland: **59 91 00 85**

Lægevagten (kl. 16.00 til 08.00, i weekender og på helligdage): **70 15 07 00**

Ulykke, brand og miljøforurening: 112

Politi: 114

Akutfdelingen (skadestuen), Holbæk Sygehus, Smedelundsgade 60, Indgang A,
4300 Holbæk: **59 48 40 00**

Skadeklinik, Sundhedscenter Odsherred, Sygehusvej 5, 4500 Nykøbing Sjælland,
Radiologi - Røntgen, 3. sal. Dagligt 14-22, weekends 10-22

NB 1: Henvendelse kun efter forudgående aftale på akuttelefonen: **70 15 07 08**

NB 2: Skadeklinikken har *vinterlukket* mellem 1. oktober og 31. marts.



Klubben "Basses Piger" udklædt som sørøvere på sommeropholdet i 2011

Seværdigheder i Lyngborgens omegn og i Odsherred i øvrigt

- 1) Om lørdagen og om formiddagen på onsdage er der **loppemarked** i Vig mellem påske og efterårsferien. Der er også et mindre loppemarked i Rørvig.
- 2) **Vig Musikfestival** finder sted i weekenden en uge efter Roskilde Festivalen.
- 3) **Esterhøj** i Høve med hjemstavnsstenen på toppen har en fantastisk udsigt over Sejerø bugt.
Lige ved højen ligger **mausolæet** for filmmanden Ole Olsen.
- 4) I Fårevejle kirke ligger den engelske **jarl af Bothwell** i en i dag lukket kiste.
- 5) På vejen til Nykøbing ligger Trundholm mose, hvor **Solvognen** blev fundet i 1902. Se mindestenen.
- 6) Fra Havnsø er der en ganske kort og behagelig færgetur til pragtfulde **Nekselø** med varieret natur.
- 7) Fra Havnsø er der ligeledes færgeforbindelse til **Sejerø**. Der er ca. 25 km dertil fra Havnsø.
- 8) **Dragsholm slot** bygget i 1200-tallet er et besøg værd. Der er en dejlig restaurant på slottet.
- 9) **Anneberg museum** i Nykøbing Sjælland med skiftende udstillinger bør besøges.
- 10) **Odsherreds museum** ligger tæt ved Anneberg museum ved fjorden.
- 11) **Røget fisk** købes i røgerierne i Havneby omtrent på midten af Sjællands Odde.
- 12) Besøg gågaden **Algade** i Nykøbing og se folkelivet på hovedstrøget i en mindre dansk provinsby.
- 13) **Odsherreds Kunstmuseum** i Asnæs. Inddæmmede **Lammefjord** er nær ved.
- 14) **Malergården i Plejerup** opført af maleren Sigurd Swane og hustru i 1934.
- 15) En flot tur langs **Vindekilde Strandvej** til Ordrup og videre til **Ordrup Næs** og **Veddinge Bakker**.
- 16) **Jættestuerne** i Stenstrup.
- 17) **Vejrhøj** ved Vindekilde er med sine 121 m trediehøjeste punkt på Sjælland.
NB: Adgang til Vejrhøj er via Vindekilde landsby og *ikke* fra Vindekilde Strandvej.
- 18) **Museet** på Amtshospitalet i Nykøbing Sjælland om behandling af sindssyge dengang.
- 19) **Pottegården** på Lyngvejen ved Ellingskoven har et fint udvalg af keramik og en dertil knyttet restaurant.
- 20) **Stranden** ud for Lyngborgens grund har det herligste og reneste badevand og en mageløs udsigt.
- 21) **Skamlebæk radiotårn** tæt ved Ordrup ligger på en bakketop med en flot udsigt.
NB: På den bakketop helt fremme ved tårnet er der P-plads til ca. 2 biler.
- 22) Der er **golfbaner** ved Højby og ved Fårevejle Kirkeby.
- 23) Det er en tur værd at køre ud til spidsen af Sjællands Odde kaldet **Gniben**.
NB: Stedet er kun åbent, når søværnet ikke har skydeøvelser!
- 24) Tag - evt. med Odsherredbanen - til Fårevejle Stationsby og oplev den **inddæmmede Lammefjord**.
- 25) I **Sommerland Sjælland** ved Højby kan børnene tilbringe en hel dag.
- 26) Tæt ved Høve ligger **Odsherreds Zoo** - kunne være noget for de mindre børn.
- 27) **Asnæs Centret** - et større indkøbscenter centralt beliggende i Odsherred.



**Valmuer i Veddinge Bakker
i år 2000**

Lyngborgens grund og nærmeste omegn



Fodboldbanen: Øverste billede viser feriekoloniens store fodboldbane med birkeskoven bagved. Nederste billede er et af fodboldholdene fra Settlementets egen sommerlejr i 1991. Piger og drenge er på samme fodboldhold.



Volleyboldbanen bag Lyngborgen: Ligesom fodbold er volleybold en af de populære sportsgrene på sommerlejren. Et holdspil for alle aldre - også selvom de mindste ikke magter at få bolden over nettet. Det gør de voksne dog ofte heller ikke. Til stor morskab for alle.



Kilen gennem birkeskoven: I stedet for at følge forlængelsen af Enebærvej på vej til stranden kan man bagom Lyngborgen følge stien gennem kilen i birkeskoven med den fugtige jordbund. Birkeskoven plantede Settlementet i 1935.

Efter et par hundrede meter når man frem til Lyngborgens knap 30.000 m² fredede lyngområde, der strækker sig næsten ned til kystlinjen (se øverst på næste side).

Jo mere man går i retningen mod stranden, jo videre bliver udsigten over Sejerøbugten med Sjællands Odde til højre og Høve Bakke og Ordrup Næs til venstre. På en god dag kan man langt ude mod venstre svagt skimte Sejerø som en mørk klat i horisonten.

Her er det, at man med Erik Grips kan synge: "Jeg kan bedst med åbne vidder".



På vej til stranden forbi det fredede lyngareal



Alle er taget med på stranden



De unge mænds hold på vej over dæmningen til Lyngborgens strand med brænde til Sankt Hansbålet (1922)



Piger på Lyngborgens strand Sankt Hansaften (1993)

Arbejdsweekender for Settlementets frivillige

Lyngborgudvalget er det udvalg nedsat af Settlementet på Vesterbros bestyrelse som på frivillig basis står for vedligeholdelsen og renoveringen af feriekoloniens bygninger og for plejen af den omgivende natur på den ca. 90.000 m² store grund. Lyngborgudvalget i sin nuværende form har eksisteret i omkring 12 år. Til de store opgaver især omkring naturplejen afholdes hvert forår og efterår en arbejdsweekend med deltagelse af mange frivillige fra Settlementets forskellige afdelinger og klubber.

Lejere af Lyngborgens feriehus bør derfor gøre sig det klart, at grunden til at overnatningspriserne kan holdes på et rimeligt niveau skyldes, at meget af arbejdskraften til vedligeholdelsen af bygninger og omgivende natur skyldes frivillig og ulønnet arbejdskraft. Lyngborgen og dens øvrige feriehus er på ingen måde nogen luksuriøs indrettet feriekoloni. Den er snarere lidt primitiv, og det er desværre ikke altid at alting fungerer, selvom vi prøver på det. Men feriekolonien har en sjæl og en historie, som udefra kommende gæster bør kende lidt til. Med sin indretning og unikke omgivende natur med skov, lyngarealer og sandstrande tilbyder vi et alternativ til luksusrejser til Sydeuropa - og det i vort eget land, selvom vi ikke en gang kan garantere solskin hver dag.



Holdet på arbejdsweekenden i efteråret 2012



Væltede træer fjernes og grenene bliver til træflis (2012)



Kurt maler en kommode og andre maler navneskilte til Lyngborgens soverum (2013)



Holdet på arbejdsweekenden i efteråret 2013

Husene på Lyngborgen gennem tiden

- 1920:** Lyngborgen bygges (se billedet nedenfor).
- 1938:** Lyngborgen beklædes med eternitplader og males hvid. Og rød igen i 1944.
- 1941:** Settlementet erhverver Bondehuset fra ca. 1888 med tilhørende Anneks som det første familiehus.
- 1951:** To svenske flygtningebarakker opstilles som de såkaldte "gule og grønne sovesale".
- 1952:** Der indrettes en legestue bag pejsen i den gamle opholdsstue.
- 1967:** Skovhuset bygges som det andet familiehus på Lyngborgen. Der bliver også bygget en ny forstanderbolig (nuværende Sommerhus).
- 1967:** Der kommer elektricitet til Lyngborgen, og de gamle petroleumslamper bliver herefter taget ned.
- 1978:** På ølejren nedrives sovebarakken med de "gule og grønne sovesale".
- 1978:** Fælleshuset bygges som samlingssted for Lyngborgens brugere, medens selve Lyngborgen er lukket af brand- og sundhedsmyndighederne.
- 1981:** Lyngborgen renoveres og beklædes igen med træ. Legestuen inddrages som sovesal.
- 1986:** Det daværende Lyngborgudvalg forestår opførelsen af det tredje familiehus, "Palæet".
- 1987:** "Bondehuset" totalrenoveres af det daværende Lyngborgudvalg.
- 1995:** Der indrettes en asfalteret tennisbane/basketboldbane for enden af fodboldbanen. Volleyboldbanen nyindrettes.
- 1997:** Der tilføjes to sidebygninger på nordsiden af Lyngborgen indeholdende toiletter og bedefaciliteter. Den gamle toiletbygning, kaldet "Villaen", nedrives først ca. 2001.
- 2004:** Naturskolen bygges. Lyngborgen ombygges og gennemgår en gennemgribende modernisering med isolering med henblik på helårsbrug. Sommerhuset udvides og moderniseres.
- 2008:** Fire mindre hytter beregnet til overnatning sættes op i fyrreskoven bag Sommerhuset.
- 2010:** Bondehuset nedrives.
- 2011:** Lyngborgudvalget har efter flere års arbejde færdigrenoveret familiehuset "Skovhuset" med nyt bad og toilet, nyt køkken, nye køjer, ny pejs og malet overalt udvendigt og indvendigt samt med etablering af lydisolierende vægge mellem soverummene.
- 2014:** Toilet og bad i familiehusene "Palæet" og "Fælleshuset" totalrenoveres. Det store soverum til venstre i Palæet deles i to mindre soverum. Palæet males svenskrød med hvidt omkring vinduesrammerne ligesom de øvrige huse på sommerlejren.
- 2015:** Den meget lidt populære finske masseovn midt i Lyngborgens opholdsstue bliver nedrevet for at give rum til én stor samlet opholdsstue.

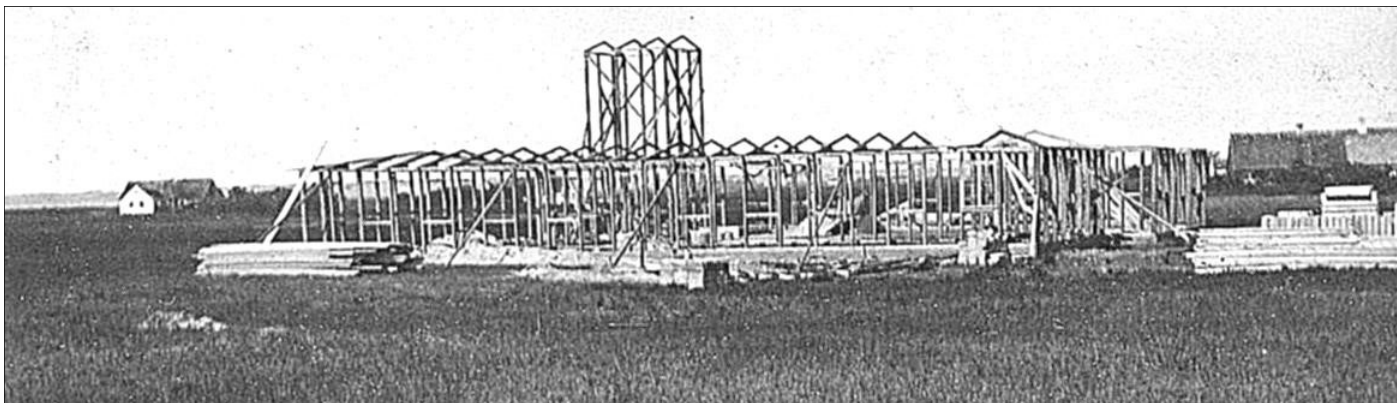

Lyngborgen opføres: Billedet viser træskelettet til feriekolonien under opførelsen i foråret 1920. Til begge sider af Lyngborgen ses nogle husmandssteder i det ellers øde og flade landskab med den ufrugtbare sandede jord. Senere da velfærdssamfundet kom i slutningen af 1950'erne opførtes tusindvis af fritidshuse nær kysten ud til Sejerø Bugt.

Gamle billeder fra Lyngborggen siden starten i 1920



Lyngborgens indvielse den 4. juli 1920



Sommerens sidste hold i 1924



Spisesalen og opholdsstuen i 1920



De små Pigers klub i Lyngborgens gård i 1924

For dem der vil vide lidt mere om Settlementets historie

Settlementsbevægelsen startede i England i 1884 med oprettelsen af det første Settlement, Toynbee Hall, i London. I den forbindelse, som der her tales om, betyder Settlement en "koloni", dvs. en gruppe mennesker som "slår sig ned" et sted, hvor de ikke oprindeligt hører til. Det var universitetsstuderende og andre akademikere som for en tid tog bopæl i arbejderkvarterer i Englands store industribyer for at udføre et frivilligt socialt og kristeligt arbejde. På den ene side øvede akademikerne gennem klub- og undervisningsvirksomhed en hjælp til kvarteret børn, unge og voksne, på den anden side lærte de selv værdifulde ting om andre menneskers livsvilkår, som kunne komme dem til nytte senere hen i livet på høje poster i samfundet.

Settlementet på Vesterbro (tidligere Kristeligt Studenter-Settlement) startede i november 1911 i en lille lejlighed i Revalsgade på Vesterbro i København efter engelsk forbillede. Med industrialiseringen i slutningen af 1800-tallet var der foregået en folkevandring fra land til by, og arbejderne bosatte sig i nyopførte og tætbyggede kvarterer på Vesterbro og Nørrebro i små lejligheder, der senere udviklede sig til slumkvarterer. Der var ingen direkte forkyndende virksomhed, men hovedvægten i det filantropiske arbejde blev udover socialt samvær i børneklubberne lagt på stimulation af børnenes fantasi og i voksen- og ældreklubberne på folkeoplysning og lindring af nød.

I takt med saneringen af Vesterbro og udvisningen af classeskellene i samfundet er Settlementets udvikling i de seneste ca. 25 år drejet i retning af beskæftigelsesprojekter og integrationsprojekter for indvandrere, der har til formål at indsluse mennesker på det almindelige eller på alternative arbejdsmarkeder.

I de sidste knap hundrede år - nemlig siden 1920 - har Settlementets virksomhed på Vesterbro i København været suppleret af feriekolonien Lyngborgen, som har dannet rammen om uforglemmelige sommerferier for tusinder af vesterbroere - børn, unge, voksne og ældre. Denne brochure vil forhåbentlig medvirke til dette fremover også for andre og nye brugere på og uden for Vesterbro.



Lyngborgens børnehold 1992



Lyngborgens 75-års jubilæum fejres i juli 1995: Fra Vesterbro i København er Settlementets brugere og frivillige kommet for at fejre feriekoloniens 75-års jubilæum.

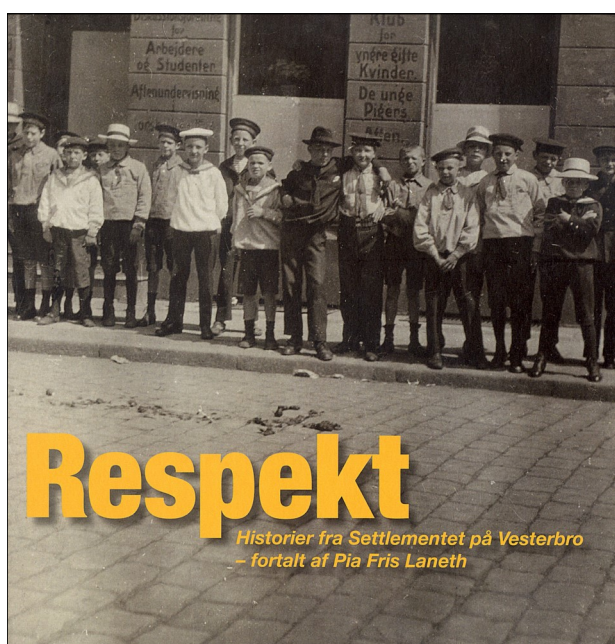

Hvis du vil vide meget mere om Settlementet på Vesterbro

Settlementets 100-års jubilæum i nov. 2011 blev bl.a. fejret med en udgivelse af bogen "**Respekt - Historier fra Settlementet på Vesterbro**" fortalt af **Pia Fris Laneth**.

Lån den på biblioteket eller køb den i Settlementet på
Vesterbro, Dybbølsgade 41,
1721 København V.
Telefon 33 22 88 20.

<http://www.settlementet.dk>

Forlaget **Mit Forlag**

ISBN **978-87-92077-28-8**